PANORAMA

Edición Nº 13
Septiembre 29 2025

Información y análisis deportivo
Yucatán, México



NOCHE SIN DUEÑO: PACKERS Y COWBOYS FIRMAN LA IGUALDAD

+

DERBI MADRILEÑO: ATLÉTICO SACUDE AL MADRID CON GOLEADA ÉPICA

ESCANÉA EL QR

Y MANTENTE AL DÍA CON NUESTRO INSTAGRAM



Julián Álvarez, marcador del 3er y 4to gol contra el Real Madrid en LaLiga (27 de septiembre).

CARTA EDITORIAL

En Panorama entendemos que el deporte y el espectáculo trascienden el marcador: son historias que se viven y se recuerdan. Esta semana no fue la excepción, marcada por momentos que quedarán grabados en la memoria de los aficionados.

En la NFL, el Sunday Night Football nos regaló un duelo sin vencedor ni vencido entre los Dallas Cowboys y los Green Bay Packers, un empate que dejó a los fanáticos con el corazón en la mano y la certeza de que la temporada sigue tan impredecible como apasionante.

En España, el Atlético de Madrid sorprendió al mundo con una goleada contundente sobre el Real Madrid, un derbi que rompió los pronósticos y encendió las pasiones en la capital.

Mientras tanto, el show más grande del planeta ya tiene protagonista confirmado: Bad Bunny será el encargado de encender el medio tiempo del Super Bowl, llevando su música a un escenario que une a millones más allá del deporte.

Y en nuestra sección “La pelota es redonda”, nos adentramos en el diamante para hablar de los Dodgers y el impacto de Blake Snell, una figura que se ha convertido en sinónimo de dominio y esperanza para esta temporada.

En estas páginas te ofrecemos análisis, emoción y las voces que hacen del deporte y el espectáculo una celebración universal.

Gracias por acompañarnos.

Eduardo Menéndez
Director de Panorama

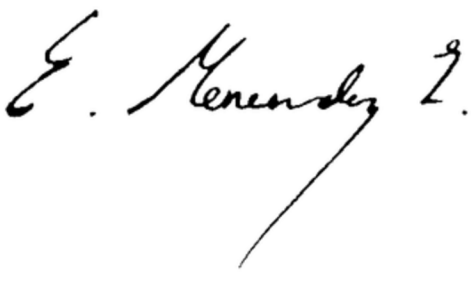

CRÉDITOS

Equipo de diseño
Oscar Andrés Santamaría Paredes
Diego Carletti Ortegon
Mario Rodrigo Castaneda Carranza

Caricaturista
LUY

Redacción
Carlos Arjona
Luis Felipe Álvarez
Juan Balsells
Diego Carletti
Mario Rodrigo Castaneda
Manuel Fernández
Pablo Gamboa
Diego García
Renata Gabriela Olán
Francisco Menéndez
Diego Rosado

PLANTILLA

NO.13 Septiembre 29 2025



6
EL REAL MADRID YA NO ES LÍDER

8
DUELO EN ORIENTE

10
OSCAR GARCÍA: ESFUERZO Y DEDICACIÓN, LA FÓRMULA PARA BRILLAR EN EL DEPORTE Y EN LA VIDA

12
LA PELOTA ES REDONDA: LLEGASTE TARDE

14
ARRANCA LA CARRERA HACIA LA SERIE MUNDIAL

16
LA FARSA NARANJA

18
POATAN VS ANKALAEV: ENCUENTRO TENSO ENTRE ALEX PEREIRA Y MAGOMED ANKALAEV EN EL UFC PERFORMANCE INSTITUTE

20
NADA PARA NADIE EN ARLINGTON

22
CHARLANDO CON UNA SUPERESTRELLA

24
DE PUERTO RICO AL MUNDO: BAD BUNNY LIDERARÁ EL MEDIO TIEMPO DEL SUPER BOWL LX

26
Y SAINTS SORPRENDE Y SE CORONA CAMPEÓN EN NXT: NO MERCY

28
HUMILLADA HISTÓRICA: EL ATLÉTICO DE MADRID APLASTA AL REAL MADRID EN EL DERBI MADRILEÑO.

30
HÉCTOR SOLORY: ORGULLO MEXICANO DEL KICKBOXING CON PLATA EN LOS WORLD GAMES 2025

32
HÉCTOR SOLORY: ORGULLO MEXICANO DEL KICKBOXING CON PLATA EN LOS WORLD GAMES 2025

36
CALENDARIO DE LA SEMANA

38
PALABRAS DE UN EQUIPO CRUCIFICADO

by Finca Setzer

961 255 3922





MARCADOR

5-2

ATLÉTICO DE MADRID VS REAL MADRID
LALIGA - SEPTIEMBRE 27
RIYADH AIR METROPOLITANO

EL REAL MADRID YA NO ES LÍDER



REAL SOCIEDAD VS FC BARCELONA
LALIGA - SEPTIEMBRE 28
ESTADIO ANOETA

El conjunto merengue perdió en la jornada pasada de la liga su primer partido de la temporada y, así, el liderato del campeonato. Esto, después de caer 5 goles a 2 frente al Atlético de Madrid en nada más que el derbi de la capital española. Pese a que se remontó el partido y por un momento se encontraban por delante dos goles por uno, los colchoneros supieron contrarrestar el planteamiento de Xabi Alonso, quien reprueba su primer examen como técnico merengue.

Luego de esto, el Barcelona salió victorioso de Anoeta, por lo que se posicionó como el líder, hasta el momento, de La Liga. Los de Hansi Flick volvieron a remontar otro partido y parece ser que se dejaron encajar el primer gol a propósito. Además, pese a solo haber entrado, Lamine Yamal se inventó un pase, el cual Robert Lewandowski terminó marcando para así lograr la remontada.

Otra temporada y nos espera un choque de gigantes en donde los blancos querrán olvidar la temporada anterior en donde, además de no hacerse con ningún trofeo, terminaron perdiendo todos los clásicos posibles.

Hoy en día, ambos gigantes del fútbol español ya tienen la mirada puesta en la UEFA Champions League, donde deberán sumar puntos y así seguir sumando en el campeonato del viejo continente. Se espera otra campaña de mucho fútbol y, sobre todo, polémica.

Redacción por: Juan Balsells

POSICIONES ACTUALES EN TABLA DE LALIGA

ACTUALIZADO A SEPTIEMBRE 30

		Pl	W	D	L	F	A	GD	Pts
1	Barcelona	7	6	1	0	21	5	+16	**19**
2	Real Madrid	7	6	0	1	16	8	+8	**18**



Carlos Alcaráz jugando las semi-finales del abierto de Tokio ante Casper Ruud.

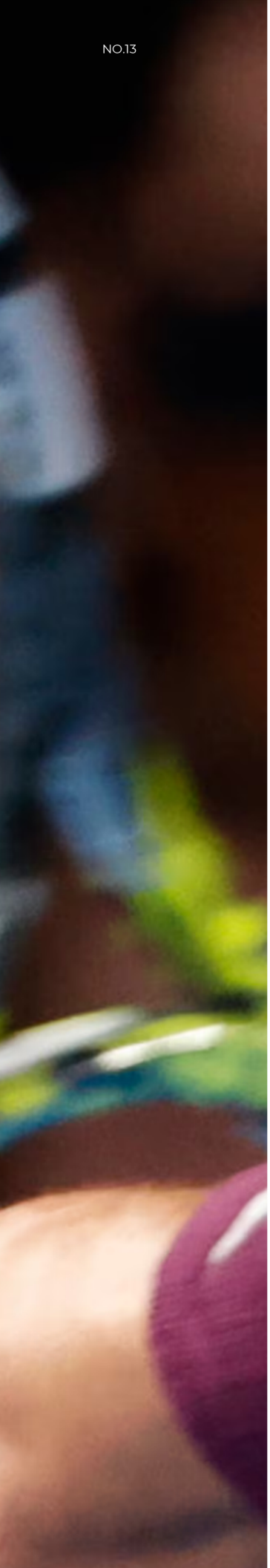

DUELO EN ORIENTE

TOKIO Y BEIJING SE CONVIERTEN EN LOS ESCENARIOS MÁS VIBRANTES DEL TENIS MUNDIAL. ALCARAZ Y SINNER LIDERAN LA BATALLA POR EL NÚMERO UNO CON FINALES DE ALTO VOLTAJE.

Redacción por: Diego Rosado

Japón

Arranca el ATP 500 de Tokio, liderado por un Carlos Alcaraz más hambriento que nunca, decidido a ampliar su ventaja como número 1 sobre Jannik Sinner.

El murciano entró al torneo como un torbellino, arrasando rivales sin piedad, hasta encontrarse en semifinales con Casper Ruud. El noruego le robó el primer set, pero Carlitos respondió con clase: voleas mágicas, derechas fulminantes y un tenis eléctrico que lo catapultó a su décima final del año.

Enfrente lo espera Taylor Fritz, que también llega sólido tras vencer cómodamente a su compatriota Jenson Brooksby en semifinales. El choque promete ser un festival de saques y rallies: ambos son excelentes con el primer servicio, y la clave estará en quién lo mantenga más afilado.

Fritz ya le ganó a Alcaraz en la reciente Laver Cup, pero cuando la historia pesa y los títulos están en juego, el español suele ser implacable. La madrugada del martes nos traerá una final explosiva, con tintes de revancha, ritmo frenético y puntos para levantarnos del asiento o de la cama.

China

En la majestuosa ciudad de Beijing, otro ATP 500 calienta motores rumbo al Masters de Shanghái. El torneo está encabezado por un Jannik Sinner renacido, que decidió reinventarse tras perder la final del US Open y el número 1 del ranking.

En conferencia de prensa, el italiano fue claro y valiente:
"Voy a apuntar... quizás incluso perder algunos partidos de ahora en adelante, pero intentaré hacer algunos cambios. Ser un poco más impredecible como jugador. Eso es lo que tengo que hacer, intentar ser un mejor tenista. Al final del día, ese es mi principal objetivo".
Estas palabras fueron celebradas por entrenadores y analistas: pocas veces un jugador top reconoce que para crecer... también hay que arriesgar a perder.

En la pista, Sinner ya mostró esa nueva faceta: variando alturas, soltando dropshots y castigando con su revés paralelo. Incluso mejoró uno de sus puntos débiles: el porcentaje de primeros servicios, que solía estar peligrosamente bajo para un jugador de su calibre.

Con esa confianza, Jannik ya está en semifinales, donde enfrentará a Alex de Minaur, un rival incómodo, pero al que domina 10-0 en el historial.

Del otro lado del cuadro, Daniil Medvedev parece reencontrarse tras un año para el olvido que lo hundió hasta el puesto 18. Sin embargo, no la tendrá fácil: se mide contra la sensación estadounidense Learner Tien, que con apenas 18 años vive un año de ensueño, subiendo a toda velocidad en el ranking.

Ojo: Tien ya derrotó a Medvedev en el Abierto de Australia en 5 sets, en condiciones muy parecidas a estas canchas rápidas de China. El joven busca su primer título ATP, pero deberá derribar al "gigante ruso" para ganarse su boleto a la final.







1. *Casper Rudd calificando a cuartos de final en Tokio*
2. *Jannik Sinner busca su tercer título del año en Beijing.*
3. *Daniil Medvedev avanza a cuartos de final en Beijing.*

OSCAR GARCIA

ESFUERZO Y DEDICACIÓN, LA FÓRMULA PARA BRILLAR EN EL DEPORTE Y EN LA VIDA



Oscar García en su equipo básico para entrenamiento de kickboxing y sparring.

REDACCIÓN: RENTA OLAN

Desde los ocho años, Oscar García Calderón ha demostrado que la disciplina, el talento y la pasión son los ingredientes clave para forjar a un verdadero campeón. Originario de Veracruz, Veracruz, inició su camino en las artes marciales en la escuela José Joaquín Fernández de Lizardi, bajo la guía de su maestro Omar Rivera Cortés, Cinta Negra 5º Dan en Kenpo Karate. Lo que comenzó como una actividad extracurricular pronto se convirtió en una verdadera vocación de vida.

Compitiendo desde muy joven en ligas como NBL, CIPDAM y FEDAM, alcanzó un hito importante al obtener su cinturón negro en Kenpo Karate a los 13 años. Dos años más tarde, a los 15, fue reconocido con la Medalla Conmemorativa de los 500 Años de Veracruz, distinción reservada a quienes destacan por su constancia, desempeño y orgullo veracruzano. Desde entonces, su evolución ha sido constante y meteórica.

Hoy, Oscar es reconocido como uno de los peleadores más dinámicos y completos dentro del circuito internacional de kickboxing. Su estilo se distingue por un estilo único y distintivo de él, lo que le ha valido el respeto de los rivales. Forma parte de la Organización México Azteca Karate-Do, dirigida por el profesor Héctor Solorio (5º Dan), así como del prestigioso Team Legend, liderado por Tony Homsani (7º Dan). Su presencia es constante en ligas de alto nivel como WAKO y NASKA, donde compite activamente y deja huella en cada torneo.



ENTRE LA GLORIA Y EL FUTURO PROFESIONAL

Entre sus títulos más conocidos destacan el Overall Grand Champion en el Pan American Internationals, gran campeón AKA Warrior Cup y Ocean State Grand Nationals, además de victorias en el Bristol Open y en la Flanders Cup. Estos logros son fruto de incontables horas de entrenamiento, de la resiliencia para superar derrotas y de la mentalidad de levantarse siempre más fuerte.

En 2025, con apenas 20 años, fue seleccionado para representar a México en el Campeonato Mundial de Kickboxing WAKO en Abu Dhabi, Emiratos Árabes Unidos, uno de los retos más grandes de su carrera. Su objetivo es claro: convertirse en campeón mundial y consolidar su legado en la historia del kickboxing internacional.

Mientras continúa su ascenso deportivo, Oscar también ha comenzado a consolidar su faceta como instructor y coach, lanzando su propio programa virtual, Garca Coaching, a través del cual imparte seminarios y clases privadas a atletas y escuelas de todo el mundo. Además, forma parte del selecto grupo de Point Fighting Professionals, un reconocimiento reservado para los competidores más destacados del circuito.

ESTUDIAR Y TRIUNFAR: EL DOBLE DESAFÍO DEL ATLETA

Lejos del ring, ha sabido equilibrar su carrera deportiva con su formación académica. Se graduó en 2025 de la licenciatura en Red Logística y Transporte en la Universidad Cristóbal Colón con tan solo 20 años de edad y actualmente colabora en la empresa familiar Oscar García Jorge Autotransporte (Garca Trans), donde aplica los mismos valores de disciplina y esfuerzo que lo caracterizan en el deporte.

Oscar García es prueba de que el verdadero éxito no consiste en elegir entre la pasión y la carrera profesional, sino en dar lo mejor en ambas. Su historia demuestra que el esfuerzo, la dedicación y la disciplina no solo forman campeones en la competencia, sino también en la vida. Con apenas poco más de dos décadas, ya es una figura destacada del kickboxing mundial, y todo apunta a que lo mejor está por venir.





Oscar García en momentos de entreno y éxtasis en sus competencias internacionales.

LA PELOTA ES REDONDA

LLEGASTE TARDE

Redacción por: Luis Felipe Alvarez
luisfe143102@gmail.com

El 19 de septiembre de 1915 nació en la Ciudad México, German Valdés "Tin Tan", una de las mayores luminarias de la época de oro del cine mexicano. Brilló en la actuación, comedia, música y doblaje. En la cinta "El Violetero" de 1960, el "Pachuco de Oro" interpretó la canción "Personalidad" haciendo alarde de la que él, de sobra poseía.

En Psicología se menciona que la personalidad se construye tanto de factores biológicos (naturaleza) como experiencias (aprendizaje). Dicho de otra forma, Temperamento y Carácter.

El temperamento es la base biológica e instintiva determinada genéticamente y por el sistema nervioso. Mientras que el carácter es el aspecto adquirido y aprendido. La respuesta del individuo basada en su experiencia.

El pasado 17 de septiembre, el zurdo Blake Snell fue el abridor del tercer juego de la serie entre los Dodgers de Los Ángeles y Phillies de Philadelphia, su contraparte fue el también zurdo Jesus Luzardo, por lo que se podía predecir un duelo de pitcheo.

Ambos lanzadores transitaron 7 entradas. Luzardo cargo con la derrota al tolerar 6 imparables y recibir 4 carreras, mientras que Snell termino agenciándose la victoria al no permitir carrera, ponchar a 12, solamente recibir 2 imparables y otorgar 2 pasaportes. Una gran labor sin duda.

Lo que generó muchos comentarios en redes sociales y medios de comunicación, fue el intercambio que ocurrió entre el serpentinero de los Dodgers y su manejador Dave Roberts en la apertura del séptimo capitulo, cuando después de llenar las bases con 2 pasaportes seguidos y con dos outs, Roberts se dirigió al montículo para pedirle la pelota a Snell y sustituirlo.



Blake Snell ruge después de ponchar para cerrar la séptima entrada el miércoles.

Con el marcador 4-0 y ya con 107 lanzamientos encima, el movimiento parecía lógico y correcto, pero contrario a lo esperado, Snell se negó a salir, Roberts rehuyó al conflicto y accedió regresando al dugout para permitir que el pitcher enfrentara a Otto Kemp a quien obligó a poncharse abanicando.

La rebeldía de Snell se agradece porque nace de la convicción de dar mas de lo que se te requiere, entregar mas de lo que de ti se espera y eso es pasión, compromiso, entrega, CARÁCTER.

Sin embargo, a mi pesar, yo no pude aplaudir a Blake Snell como hubiera deseado. En mi memoria tengo aun presente aquel juego 6 de la Serie Mundial del 2020, cuando un joven Blake Snell subía a la loma de los Tampa Bay Rays para enfrentar a los favoritos Dodgers, obligado a la victoria para forzar a un séptimo juego.

El zurdo entonces de Tampa, dictaba un recital de pitcheo, con 9 ponches recetados, 2 hits permitidos, sin bases por bolas y sin aceptar carrera. Era amo absoluto del juego y apenas había realizado 73 lanzamientos. Hasta que, al mánager de Tampa Kevin Cash, se le olvido que ese sexto juego debía jugarse como el ultimo y decidió retirarlo del montículo.

Recuerdo la escena y lo que pensé en ese momento, en mi mente estaban las palabras que ese joven lanzador debía decirle a su manejador "Si quieres la pelota, tendrás que arrancarla de mis brazos inertes" en cambio, lo que vi fue a un muchacho disciplinado entregar la esférica y abandonar el escenario mas grande y maravilloso que probablemente jamás volvería a pisar.

En efecto salió refunfuñando, parecía ir hablando solo y enojado. Ese día Blake Snell nos presentó su temperamento, solo eso, no vimos carácter ni personalidad.

Mientras lo veía abandonar el terreno pensaba en lo improbable que sería que ese joven estuviera alguna otra vez en la misma situación. Después de esa temporada del 2020, Blake Snell no ha vuelto a jugar en una Serie Mundial, incluso ahora que milita con los favoritos naturales Dodgers de Los Ángeles, llegar a esa instancia es complicado, sin hablar de estar en una situación critica como la que vivió con Tampa Bay.

El periodista Fernando Ballesteros escribió en sus redes sociales una emotiva carta a Blake Snell, en la cual elogia la decisión y firmeza con la que el zurdo defendió su permanencia en la loma. Agradece al lanzador su postura, en estos tiempos de métricas estrictas en donde en más de una ocasión hemos visto a pitchers con posibles no hitters salir del juego por así estar determinado en el plan previo. Lo mostrado por Snell habla de madurez, experiencia, temperamento y carácter en resumen PERSONALIDAD.

Yo probablemente estoy de acuerdo con mucho de lo que Fernando Menciona en su carta. Sin embargo, agregaría algo, aunque no precisamente en una carta ni para Blake Snell.

Telegrama dirigido al carácter de Blake Snell:

-

"Llegaste tarde"



Dave Roberts, manager de los Dodgers de Los Ángeles.

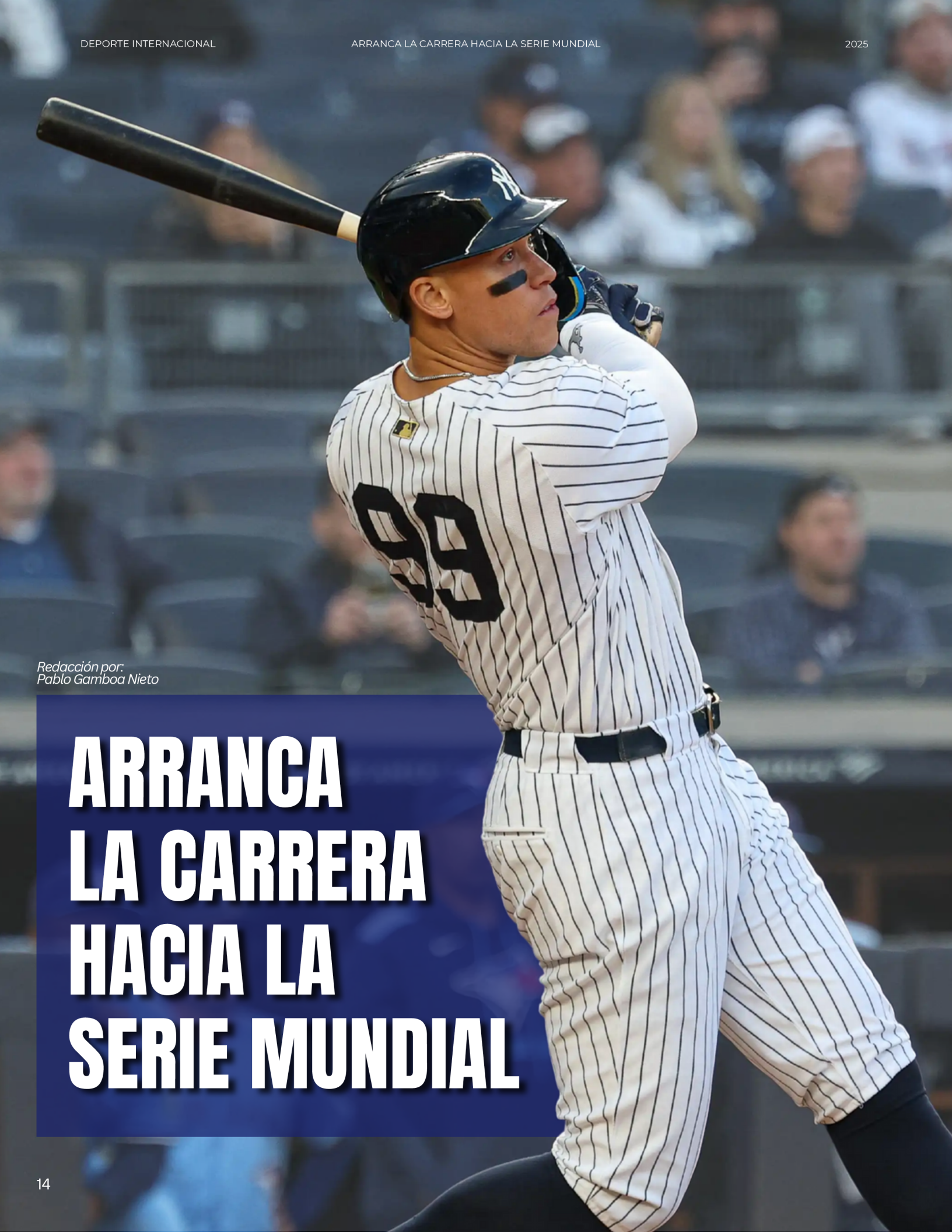

Redacción por:
Pablo Gamboa Nieto

ARRANCA LA CARRERA HACIA LA SERIE MUNDIAL

YANKEES–RED SOX, EL PRIMER CAPÍTULO DE OCTUBRE

Después de un cierre que mantuvo a todos al borde del sillón, donde cada juego podía cambiar destinos, por fin la espera ha terminado: el calendario marcó el final de la temporada regular y, con él, el inicio del espectáculo que realmente define la esencia del béisbol. Octubre ha llegado, y con él, la postemporada desata su intensidad más salvaje. En este terreno, no hay margen de error: un lanzamiento fallido, una jugada dudosa, un movimiento en falso pueden decidirlo todo. Las estrellas deben responder, los equipos se enfrentan a la presión absoluta, y héroes surgen de la nada para marcar la diferencia. Cada juego es una batalla, cada inning un capítulo cargado de drama, y cada decisión puede quedar grabada en la memoria de los fanáticos para siempre.

El telón de los Wild Card Series no podría levantarse con cruces más emocionantes. En la Liga Americana, todos los reflectores se concentran en el Bronx para otro capítulo de la eterna novela: Yankees vs. Red Sox: tres juegos en territorio neoyorquino, un boleto a la siguiente ronda y la amenaza constante de que una eliminación temprana arruine todo el proyecto de Aaron Boone y Brian Cashman. El primer juego promete ser un duelo de pitcheo de élite, donde Max Fried y Garrett Crochet buscarán inclinar la balanza a favor de sus respectivos equipos. Boston llega sin la presión de ser favorito, pero con la confianza de haberle tenido la medida tomada a los Yankees en varias ocasiones durante la temporada; sin embargo, el momentum parece favorecer a Nueva York, y la localía seguramente pesará en los momentos críticos.

Mientras tanto, en Cleveland, los Guardianes encarnan la historia de resiliencia más inesperada del año. Contra todo pronóstico, lograron colarse a la fiesta grande y ahora quieren prolongar el momento. Pero enfrente estarán los Tigres, un equipo que parecía tener todo bajo control hasta que el mes de septiembre les jugó una mala pasada. Ahora tienen la oportunidad de redimirse, pero la presión es enorme: no pueden permitirse que un desplome de último mes defina su temporada. Sin embargo, en mi opinión tener en sus filas al abridor estelar Tarik Skubal significa una ventaja importante en una serie de comodín que se define a dos de tres juegos.



Elly de la Cruz en su solo home-run.

Shoehi Ohtani, pitcher de los Dodgers de Los Ángeles.



GIGANTES VULNERABLES, JÓVENES IMPLACABLES

En la Liga Nacional, la trama es igual de fascinante. Los Cachorros aparecen como claros favoritos ante unos Padres que llegan con más dudas que certezas, pero con un bullpencapaz de complicar cualquier guión. A San Diego lo pintan como víctima, pero un equipo herido y sin nada que perder puede ser peligrosísimo, y más sabiendo lo que han logrado los padres en las últimas postemporadas. Y luego está la serie que muchos mirarán de reojo con curiosidad: los Dodgers frente a los Rojos de Cincinnati. Los angelinos cargan con la etiqueta de gigante, pero la irregularidad de su año los hace vulnerables justo cuando no hay margen de error. Enfrente estarán unos Rojos jóvenes, hambrientos y sin nada que perder, un equipo que ya dejó claro que no reconoce jerarquías.

Detrás de estos duelos iniciales, los colosos aguardan, listos para entrar en escena en las Series Divisionales. En la Americana, Toronto [1] espera paciente al ganador del Yankees/Red Sox, mientras Seattle [2] acecha al sobreviviente de Guardianes/Tigres. Ambos llegan descansados y con la etiqueta de favoritos, pero saben que lo más peligroso en octubre es enfrentar a un rival que llega encendido de una serie corta. En la Nacional, Milwaukee [1] recibirá al vencedor del Padres/Cachorros, mientras que Filadelfia [2] hará lo propio ante el triunfador de Dodgers/Rojos. Entre Cerveceros y Filis está buena parte de la expectativa: ambos terminaron sólidos, ambos tienen armas suficientes, y los dos quieren demostrar que la Liga Nacional no se reduce al brillo de Los Ángeles.

Por supuesto, no todo es fiesta. El béisbol de Octubre también expone decepciones, y la mayor de todas este año tiene nombre y apellido: los Mets. Un proyecto que se derrumbó antes de tiempo y que tendrá que ver la postemporada desde casa, mientras el resto escribe la historia que ellos estaban convencidos de protagonizar. Una decepción que duele aún más por la enorme expectativa que ellos mismos generaron, y en la que ni siquiera la millonaria incorporación de Juan Soto logró asegurar un lugar en la postemporada. Del otro lado de Nueva York, sin duda, esto ha provocado unas cuantas sonrisas.

La mesa está servida, y lo que viene es la esencia misma del béisbol: tensión, momentos decisivos y gestas que quedarán en la memoria de los fanáticos. Personalmente, si mis responsabilidades me lo permiten, no planeo perderme ni un solo juego: la emoción que se respira en estos enfrentamientos de postemporada no se compara con nada. La temporada regular nos dejó intriga, récords y sorpresas; ahora comienza el capítulo definitivo. Nos encontraremos la próxima semana con un panorama más claro de lo que nos espera en las series de campeonato, y del posible camino que llevaría a los equipos triunfadores hasta la tan ansiada Serie Mundial.



Oscar Piastri posterior a la polémica carrera.

LA FARSA NARANJA

Polémica entre Mclaren y Oscar Piastri

Redacción por: Carlos Arjona Olán



La Formula 1 nació como un duelo entre hombres, pero lo que McLaren ha hecho con sus “Papaya Rules” en 2025 pervierte por completo esa esencia. Oscar Piastri no está peleando únicamente contra Lando Norris; está peleando contra una maquinaria corporativa que ha decidido su destino antes de que ondee la bandera verde. En este campeonato, el australiano representa al hombre que busca ganarse cada punto con talento, mientras Norris y McLaren funcionan como una máquina implacable que lo devora todo, incluso la justicia deportiva. El caso más reciente en Monza es la prueba irrefutable. Piastri, líder legítimo tras un error en pits de Norris, fue obligado a devolver la posición con el pretexto de “juego limpio”.

¿Juego limpio? En un deporte donde la estrategia, los errores y la ejecución definen ganadores, anular la ventaja de un piloto por decreto es todo menos limpio. Es el Hombre vencido no por otro hombre, sino por la Máquina que lo manipula. McLaren insiste en que sus dos pilotos son “iguales”, pero la balanza nunca estuvo equilibrada. Norris ha recibido el beneficio de la duda, el apoyo en momentos críticos y, sobre todo, el blindaje de órdenes de equipo disfrazadas de estrategia. Piastri, en cambio, ha sido forzado a ceder triunfos, a aceptar un rol secundario, a obedecer una radio que le arrebata victorias ganadas en la pista. El talento humano queda reducido a una marioneta en manos de una estructura que prioriza su proyecto estrella.

El paralelismo con Austria 2002 es inevitable. Ferrari humilló a Rubens Barrichello para favorecer a Schumacher, y la indignación fue tal que la FIA prohibió las team orders durante años. Hoy, McLaren repite el pecado con descaro, como si no hubieran aprendido nada de la vergüenza histórica. El problema es que, en este caso, el campeonato está tan apretado que cada punto robado a Piastri no solo le quita carreras, le quita la posibilidad de ser campeón del mundo en su propio mérito.

La afición no se conecta a un Gran Premio para presenciar cálculos de oficina. Se conecta para ver a los mejores pilotos del planeta luchando hasta la última curva. Cada vez que McLaren interviene, asesina esa esencia. No es Norris contra Piastri, es Norris + McLaren contra Piastri. Hombre contra Máquina. Y cuando el Hombre queda silenciado por la Máquina, lo que pierde no es solo un piloto, sino todo el deporte.

Las Papaya Rules son una traición a la Formula 1. La temporada 2025 podría ser recordada como el año en que Piastri fue despojado de una lucha justa por el título, no por falta de velocidad ni de talento, sino porque su propio equipo decidió manipular la narrativa. Es inaceptable, es repugnante y es una mancha que acompañará a McLaren durante décadas. Porque si la F1 se convierte en un escenario donde la Máquina dicta el guion, entonces ya no hablamos del deporte más puro del automovilismo: hablamos de un teatro donde la esencia de competir ha muerto.



POATAN VS ANKALAEV

Encuentro tenso entre Alex Pereira y Magomed Ankalaev en el UFC Performance Institute

Redacción por: Diego Garcia

Faltando poco más de una semana para su revancha por el título de peso semipesado de UFC 320, el campeón ruso Magomed Ankalaev y el excampeón brasileño Alex "Poatan" Pereira tuvieron un inesperado cara a cara en las instalaciones del UFC Performance Institute (PI) en Las Vegas. El cruce, ocurrido el 25 de septiembre de 2025, se volvió viral porque mostró un intercambio a través de un traductor de teléfono que encendió todavía más una rivalidad ya caliente.

Todo comenzó cuando Pereira llegó al PI y una recepcionista le indicó que Ankalaev estaba en otra sala. El brasileño abrió la puerta y, al no ver a su rival, se sentó con su equipo cerca del entrenador de Ankalaev. La falta de una lengua común obligó a usar una aplicación de traducción, pero no evitó que el diálogo subiera de tono. El campeón preguntó de inmediato: "¿Cuándo viste que yo me estaba escondiendo?". Pereira respondió que "todo el mundo lo vio" y que la recepcionista dijo que se escondía. Ankalaev replicó: "¿Qué chica dijo eso? Enséñamelo. Estaba recibiendo tratamiento"

En la misma conversación, el traductor añadió que la recepcionista solo quería separarlos por seguridad. Ankalaev afirmó que las palabras de la empleada no importaban, porque "él quería verme y aquí estoy". Pereira salto al ver el asunto: "¿Para qué ahora? Podemos pelear en cualquier momento, pero ahora no se puede". El campeón, impasible, contestó: "No hay diferencia para mí. Cuando sea". La tensión aumentó cuando Pereira se levantó, sostuvo el teléfono para traducir sus palabras al ruso y lanzó una advertencia clara: "Somos profesionales. Te respeto. Pero el 4 de octubre te voy a pegar. Te voy a dar una bofetada". Sentado de nuevo, insistió en que él no había hablado mal y que era Ankalaev quien siempre lanzaba provocaciones. Ankalaev remató: "El 4 de octubre pelearemos y ya no tendremos que hablar más".

Tras el incidente, Ankalaev explicó que se sintió ofendido porque Pereira lo acusó públicamente de esconderse. En declaraciones a la prensa, el daguestaní afirmó que hasta hace poco respetaba al brasileño, pero "ya no lo respeto porque la basura verbal puede servir para promocionar la pelea, pero cuando mientes y dices 'lo vi y se escondió', no respeto a gente así". Relató que al enfrentarlo le dijo: "Estabas mintiendo diciendo que me escondía. Aquí estoy ahora. ¿Qué vas a hacer?" y que Pereira empezó a culpar a otras personas.

Pereira, por su parte, no se retractó. En una entrevista con Sports Illustrated explicó que la situación le pareció "graciosa": vio al entrenador de Ankalaev, pero no al campeón. Al salir, escuchó a una empleada decirle al ruso que ya podía salir porque el brasileño se había ido. "¡Lo escondieron en un cuartito! Este tipo cree que voy a ir y empezar a pelear. ¿Pareces que soy tonto, hermano?", añadió. En redes sociales lanzó un mensaje directo: "El 4 de octubre voy a darte una bofetada. Te voy a pegar con la mano abierta".

La prensa también reveló que Pereira atribuye su derrota en marzo en UFC 313 a una preparación física deficiente. Reconoció a ESPN que peleó al "40 %" de su capacidad, pero prometió que en la revancha estará mejor: "Incluso si estoy al 50 %, esa diferencia de 10 % marcará la diferencia. No dejaré dudas a nadie". Ankalaev, en cambio, recordó que dominó al brasileño durante cinco asaltos en su primer combate y que ahora le ofrece una revancha que no suele otorgarse a los retadores. Su entrenador Sukhrab Magomedov alimentó el fuego al decir que Pereira "es un viejo kickboxer" sin velocidad ni técnica capaz de sorprender, y que el campeón dominará nuevamente



Pereira sosteniendo su último cinturón de campeón mundial de la UFC.



Ankalaev ganando el primer encuentro entre ambos luchadores.

¿Cómo prende la pelea? El uso de un traductor de aplicaciones, las acusaciones de "esconderse" y las amenazas de bofetada convirtieron la discusión en un espectáculo viral. Las imágenes mostraron a dos luchadores incapaces de comunicarse sin ayuda tecnológica, pero ansiosos por enviarse mensajes hirientes. La controversia también sirvió como combustible promocional: Ankalaev declaró que el brasileño "debería estar agradecido" por recibir una revancha y lo llamó "payaso" en redes sociales, mientras que Pereira lo tildó de "cobarde" y aseguró que la pelea es personal

La primera batalla en UFC 313 fue criticada porque se centró en el control y la táctica de Ankalaev, neutralizando el poder de nocaut de Pereira. Muchos aficionados quedaron sorprendidos al ver al brasileño, famoso por sus brutales definiciones, incapaz de imponer su striking. Para la revancha, su mentor Glover Teixeira prometió una versión "más despiadada": aseguró que su pupilo saldrá a presionar desde el primer asalto y que el combate será mucho más dinámico. Pereira coincide en que su preparación será superior y que no repetirá el error de buscar un solo golpe milagroso.

Los seguidores de Ankalaev, en cambio, confían en la sólida defensa y el plan estratégico del campeón. Recuerdan que el daguestaní ganó sin siquiera recurrir a derribos y que su entrenador considera que Pereira no tiene herramientas nuevas con las que sorprender. Además, las declaraciones de Ankalaev en julio, donde prometió "noquear a Alex esta vez" y pidió a los fans estar listos para el espectáculo, aumentaron la expectativa de ver un desenlace contundente.

En definitiva, la confrontación en el PI no solo reveló insultos y acusaciones, sino que elevó la anticipación hacia una revancha que ahora se ha vuelto profundamente personal. La pelea del 4 de octubre en el T-Mobile Arena no será solo por el cinturón, sino un ajuste de cuentas entre dos estilos y personalidades opuestas. Los aficionados esperan un choque explosivo: algunos creen que Pereira recuperará su título con la agresividad prometida, mientras otros piensan que la técnica y el temple de Ankalaev se impondrán otra vez. Lo cierto es que el drama fuera de la jaula ha preparado el terreno para uno de los combates más esperados de 2025.



Josh Jacobs #8 de los Green Bay Packers celebra un touchdown contra los Dallas Cowboys durante el cuarto cuarto del partido en el AT&T Stadium el 28 de septiembre de 2025 en Arlington, Texas.

REDACCIÓN: MANUEL FERNANDEZ

NADA PARA NADIE EN ARLINGTON



EMPATE ÉPICO DALLAS VS PACKERS

En un esperadísimo encuentro de Sunday Night Football, los Vaqueros de Dallas y los Green Bay Packers empataron en un partido emocionante para el espectador, con ambos equipos anotando 40 puntos, dejando un marcador final de 40-40. Este fue el primer empate desde 2022, cuando los Commanders empataron con los Gigantes 20-20.

Se esperaba que Parsons y compañía pudieran detener a unos Vaqueros que tenían bajas importantes, como la de CeeDee Lamb, y que contaban con una defensa con varios problemas. Los Packers iniciaron bien el encuentro, poniéndose con un marcador de 13-2 en el segundo cuarto.
Cabe destacar que los 2 puntos de Dallas provinieron de un punto extra bloqueado, lo que dejaba a Green Bay con una ventaja de al menos dos posiciones.

Sin embargo, en otra excelente jugada defensiva, los Vaqueros lograron arrebatarle el balón a Jordan Love dentro de la yarda 20 justo antes del medio tiempo. Esto resultó costoso, ya que George Pickens anotó tan solo 13 segundos antes de terminar la primera mitad, permitiendo que Dallas tomara la delantera 13-16. Pickens tuvo un desempeño estelar con 2 anotaciones, 8 recepciones y 134 yardas totales, supliendo muy bien la ausencia de CeeDee Lamb.

La ausencia de Micah Parsons también se notó. Aunque terminó con una captura y 3 tackles, la defensa de los Packers permitió unas inusuales 436 yardas totales y no logró forzar ninguna pérdida de balón, además de admitir 40 puntos.

El encuentro terminó 37-37 en tiempo regular y se fue a tiempo extra. Green Bay ganó el volado y decidió entregarle el balón a Dallas como estrategia, ya que, según las nuevas reglas de la NFL, cada equipo debe tener al menos una oportunidad con el balón en tiempo extra, que dura 10 minutos con 2 tiempos fuera por equipo.

Dallas avanzó en el campo, pero solo logró un intento de gol de campo de 22 yardas, que Brandon Aubrey conectó sin problemas.

Posteriormente, tras un cuestionable manejo del reloj y decisiones de los entrenadores de Green Bay, y después de un milagroso pase incompleto de Jordan Love, el reloj quedó con 1 segundo para que McManus sellara el empate con un gol de campo de 34 yardas.

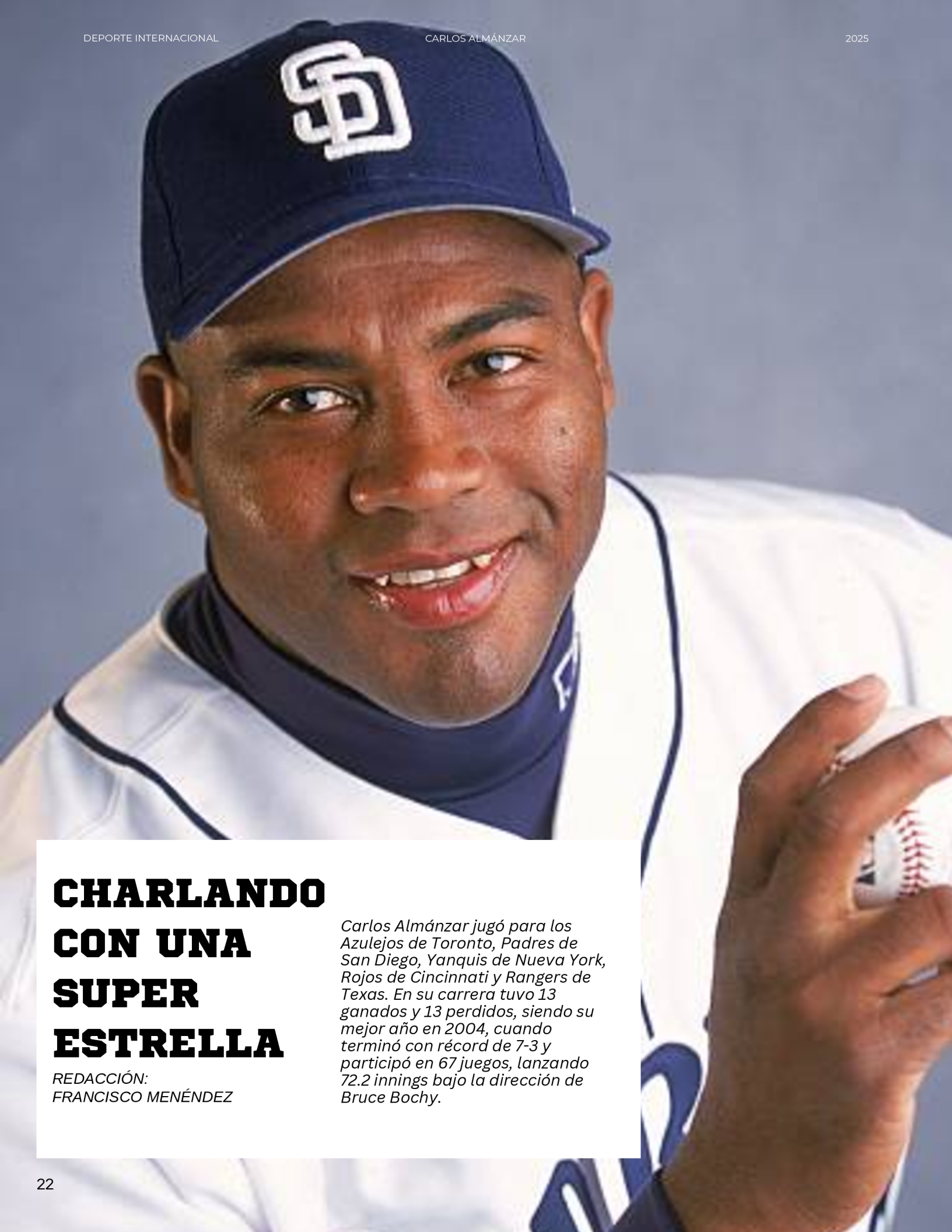

CHARLANDO CON UNA SUPER ESTRELLA

REDACCIÓN:
FRANCISCO MENÉNDEZ

Carlos Almánzar jugó para los Azulejos de Toronto, Padres de San Diego, Yanquis de Nueva York, Rojos de Cincinnati y Rangers de Texas. En su carrera tuvo 13 ganados y 13 perdidos, siendo su mejor año en 2004, cuando terminó con récord de 7-3 y participó en 67 juegos, lanzando 72.2 innings bajo la dirección de Bruce Bochy.

La edición de esta semana se realizó desde la alegre ciudad de la bachata y los colmados, esto es Santo Domingo, República Dominicana donde entrevistamos a un pelotero quisqueyano que jugó con 5 equipos de Ligas Mayores desde el año 1997 hasta el año de 2007, Carlos Almánzar Girón, oriundo de Santiago de los Caballeros, pitcher relevista derecho que se caracterizó con rectas de 97 y 98 mph, y que nos dio la oportunidad de compartirnos sus experiencias y anécdotas en su paso por la Gran Carpa.

He aquí un extracto de nuestra entrevista realizada en un parque de la Avenida España, en Santo Domingo del Este.

Su mejor experiencia ha sido llegar a las Ligas Mayores y poder permanecer todo este tiempo con muchos esfuerzos. De joven fue muy impulsivo y pensaba que con la fuerza de su brazo y las rectas a alta velocidad podía dominar a cualquiera, pero con el tiempo se fue dando cuenta que para un pitcher es mejor la inteligencia que hace combinar lanzamientos y velocidades para dominar a los contrarios, su peor enemigo fué su prepotencia ya que ésta hace que no asimiles las cosas como deben ser y el resultado no sea el esperado.

Subrayó que en Dominicana de 4 jugadores de pelota solo a 1 le hacen la oferta para algún equipo grande, y todavía así, no todos la aceptan, uno de ellos fue su hermano, el cual desaprovechó brincar por creer que valía más de lo que le estaban ofreciendo. Replicó, en los campos dominicanos hay una frase muy común y que aplica a la perfección : las oportunidades se presentan calvas, pero cuando éstas ocurren hay que tomarlas del pelo y esto no sucede seguido. Es más, en el año 2008 lastimado del brazo de lanzar, los Diamonbacks de Arizona le ofrecieron ingresarlo a sus filas, pero él exigía mejores condiciones y no aceptó, el reconoce que fue ignorancia de su parte el no hacerlo, no fue su mejor anécdota...

En su experiencia el beisbol se disfruta mejor como aficionado que como jugador. La responsabilidad del pelotero es grande ya que tiene que tener una preparación física y mental para tener el tiempo para asimilar lo que está pasando, descansar, pensar y ensamblar las piezas para estar listo para el juego del día siguiente, y esto es día con día, eso es lo complicado.

Para él, la diferencia entre el beisbol de aquella época y la de ahora, es que hoy en día es más una película de Hollywood donde muy pocos peloteros se lo toman en serio y donde no se preparan ni se comprometen como se hacía en su tiempo. Una muestra de ello es que hay pocos bateadores arriba y cerca de .300 de porcentaje, ya que batear, a su parecer, es la actividad más difícil que hay en el beisbol pues uno nace con la aptitud bateadora y esta habilidad se va perfeccionando con el tiempo con trabajo, dedicación y una buena dosis de disciplina. Un ejemplo vivo de esto y con el que tuvo la dicha de compartir equipo fue el gran TONY GWYNN, uno de los mejores bateadores que ha habido en el beisbol de la edad contemporánea. Ganador de 8 título de bateo tras 20 años de carrera, con un bateo de por vida de .338 todos con los Padres de San Diego, una verdadera locura.

El nos decía que era de los primeros en ir a entrenar cerca de la 1:30 PM, cuando él pensaba que era el primero, algo que se replicó en el tiempo que compartió equipo con él. Tony en el avión se ponía a estudiar los videos de las veces que los pitchers contrarios lo dominaban, no de cuando bateaba hit o se embasaba, él veía cuadro por cuadro porqué había fallado y de ahí practicaba para mejorar su técnica y destreza. Ese tipo de disciplina y constancia es muy raro verlo en el beisbol actual.



Francisco Menéndez, acompañado de Carlos Almánzar, reportando directamente desde República Dominicana.

El no cree en el bateo para ganar campeonatos, más bien en pitcheo y la defensa, los jonrones son bonitos pero hay que defenderlos con pitcheo. Tendrás el mejor bateo de la liga pero si tu pitcheo no está preparado para defender bateadores contrarios de nada servirá; por tanto aquí la importancia de que los bateadores busquen embasarse a como de lugar, con base por bolas, toque de bola, robo de base, etc. para poder sumar carreras.

Uno de sus bateadores preferidos es Juan Soto, dominicano también, ya que así como es al que más se le exige y todos lo quieren doblegar por lo que gana, el hombre se las arregla para embasarse, es un pelotero muy completo y es de lo mejor que hay en nuestro tiempo.

Le encantaría que ganaran los Padres, ya que además de ser uno de los equipos donde jugó, la presencia de Manny Machado , Fernando Tatis Jr, y Ramón Laureano entre otros, todos ellos quisqueyanos los hace ver como uno de los favoritos para llegar a la Serie Mundial, considerando que nunca han ganado un titulo en Ligas Mayores, ya veremos en las próximas semanas. Damos las gracias a Carlos, por tan amena plática, charlar con gente como él da un gusto enorme, abrazo a mi hermana República.

DE PUERTO RICO AL MUNDO: BAD BUNNY LIDERARÁ EL MEDIO TIEMPO DEL SUPER BOWL LX

Redacción: Diego Carletti

BAD BUNNY HACE HISTORIA COMO PRIMER LATINO EN ENCABEZAR EL SHOW DE MEDIO TIEMPO

"Lo que siento va más allá de mí mismo. Es por aquellos que vinieron antes que yo y recorrieron incontables yardas para que yo pudiera entrar y anotar un touchdown... Esto es por mi gente, mi cultura y nuestra historia. Ve y dile a tu abuela que ¡seremos el HALFTIME SHOW DEL SUPER BOWL!"

Estas fueron las palabras de Bad Bunny tras ser anunciado como el primer latino en encabezar un Super Bowl. Aunque ya está familiarizado con el escenario (por su actuación en 2020 junto a JLo y Shakira), esta vez Bad Bunny será el protagonista.

Tras haber declarado en comunicados que no haría fechas en Estados Unidos por temor a las redadas del ICE, el cantante puertorriqueño rectificó, dejando un gran mensaje en su Twitter:

"Estuve pensando en estos días y, luego de hablarlo con mi equipo, creo que haré una sola fecha en Estados Unidos".

Que su única fecha en Estados Unidos sea el Super Bowl da mucho de qué hablar sobre lo grande que es Bad Bunny en todo el mundo. A pesar de hacer música en español, sus canciones han dejado huella globalmente y esta será la forma en que demostrará al mundo quién es. Si su figura ya era enorme antes, ahora lo será aún más.

NO ME QUIERO IR DE AQUÍ

Bad Bunny recién terminó su residencia "No me quiero ir de aquí" en Puerto Rico. La serie de 31 shows en el Coliseo José Miguel Agrelot comenzó el 11 de julio y culminó el 20 de septiembre de 2025, durante los cuales se vendieron cerca de 400 000 boletos en apenas cuatro horas iniciales. La residencia pronto se convirtió en una celebración de identidad y un impulso económico sin precedentes para la isla.





"Lo que Benito ha hecho y sigue haciendo por Puerto Rico es realmente inspirador", dijo Jay-Z en un comunicado. "Es un honor tenerlo en el escenario más grande del mundo".

Las credenciales de la carrera de Bad Bunny son innegables: cuatro álbumes No. 1, 113 éxitos en el Hot 100 (incluyendo 15 en el top 10), tres premios Grammy, un sencillo No. 1 y una asombrosa cantidad de logros y récords, tanto en música en español como en general. Ha colaborado con artistas como Cardi B, The Weeknd, Travis Scott, Dua Lipa, Ricky Martin y J Balvin, entre otros, y también ha tenido varias apariciones como actor, incluyendo en Happy Gilmore 2 y Caught Stealing en los últimos meses.

Es ampliamente reconocido como una de las principales fuerzas que han dado a la música en español un lugar destacado en el panorama mainstream de Estados Unidos, y ahora llevará todo eso al escenario más grande del mundo.

"Bad Bunny representa la energía global y la vibrante cultura que definen la escena musical actual. Como uno de los artistas más influyentes y escuchados del mundo, su habilidad única para unir géneros, idiomas y audiencias lo convierte en una elección emocionante y natural para liderar el espectáculo de medio tiempo del Super Bowl", dijo Jon Barker, vicepresidente senior de producción de eventos globales de la NFL, en un comunicado. "Sabemos que sus actuaciones dinámicas, su visión creativa y su profunda conexión con los fans ofrecerán el tipo de experiencia inolvidable que esperamos de este icónico momento cultural".

Ricky Saints levantando el Campeonato de NXT tras vencer a Oba Femi.



#NXTNOMERCY

RICKY SAINTS SORPRENDE Y SE CORONA CAMPEÓN EN NXT: NO MERCY

NXT NO MERCY 2025 EN FORT LAUDERDALE SORPRENDIÓ CON COMBATES INTENSOS, UN NUEVO CAMPEÓN Y EL REGRESO DE INVASION.

OPINIÓN DE DIEGO CARLETTI

El pasado 27 de septiembre, el FTL War Memorial de Fort Lauderdale, Florida, fue testigo de una intensa jornada de NXT con el evento No Mercy 2025, que incluyó seis luchas, cuatro de ellas por títulos.

El show abrió con una lucha llena de acción entre Je'Von Evans y Josh Briggs, donde Evans, a pesar de un aparente dolor en la cadera, logró imponerse tras un espectacular top rope cutter, generando una gran reacción del público. En la división femenina, Sol Ruca defendió con éxito el Women's Speed Title frente a Jaida Parker en un combate de cinco minutos que, aunque breve, mostró destellos de rapidez y técnica. Y mostrando que se merece subir al roster principal femenino.

Uno de los combates más esperados fue la Weaponized Steel Cage Match entre Jordynne Grace y Blake Monroe, donde la violencia y los objetos de utilería dominaron la acción. Grace logró la victoria con un Air Raid Crash a través de una mesa, cerrando un enfrentamiento intenso.

Me deja con ganas de ver más de estas dos luchadoras, aunque sigo pensando que Blake Monroe está lista para cosas mayores en el roster principal. Considero que sería bueno dejarla un tiempo más en NXT, impulsando a las luchadoras del roster, como en este caso Jordynne Grace.

En la lucha por el NXT North American Title, Ethan Page retuvo su cinturón frente a Tavion Heights tras aplicar su movimiento final, Twisted Grin, en una contienda sólida, aunque que no logró encender al público. Por su parte, la NXT Women's Title Match se llevó a cabo entre la campeona Jacy Jayne y su rival Lola Vice, con la campeona logrando retener el título.

El momento culminante de la noche llegó con la defensa del NXT Championship entre Oba Femi y Ricky Saints. Tras un enfrentamiento lleno de golpes potentes, maniobras aéreas y DDTs desde la mesa de comentaristas, Ricky Saints logró sorprender y se coronó nuevo campeón de NXT, poniendo fin al reinado de Femi y marcando el inicio de su propia era en la marca. Aunque personalmente hubiera preferido que el título se lo quitase Jevon Evans en Heatwave, entiendo que Ricky Saints se lo haya llevado primero, ya que resulta creíble; además, esto hará más impactante cuando Jevon Evans lo gane posteriormente contra Ricky Saints.

¿Lo siguiente para Oba Femi? Debe ser el roster principal sí o sí. De hecho, espero que sea él quien le quite el campeonato a Sami Zayn en los open challenges que está realizando en SmackDown



Je'Von Evans y Josh Briggs en su lucha de rivalidad en NO MERCY.

INVASIÓN

NXT anunció para el 7 de octubre el regreso de "Invasion", con combates al estilo Survivor Series entre luchadores de NXT y TNA, incluyendo un enfrentamiento por campeonatos por equipos en modalidad "Winner Takes All" entre los Hardy Boys y Dark State. El roster para Invasion será revelado en el siguiente programa de NXT, el 30 de septiembre.



Sneak peek de la cartelera de lo que podría llegar a ser Invasion tras su regreso, después de 24 años, a la programación de WWE y TNA.



Jacy Jayne en su lucha de defensa titular contra Lola Vice.



HUMILLADA HISTÓRICA

El Atlético de Madrid aplasta al Real Madrid en el Derbi Madrileño.

Redacción por: Rodrigo Castaneda



El Atlético de Madrid y el Real Madrid se enfrentaron en el primer derbi de la temporada en el Riyadh Air Metropolitano, un choque que llegaba cargado de tensión e importancia para ambos clubes.

El Atlético no había iniciado la liga con buen pie: derrotas, empates y apenas 9 puntos de 18 posibles tenían a Diego Simeone bajo presión de la directiva y la afición. Se hablaba incluso de que el técnico argentino estaba perdiendo la fórmula.

En contraste, el Real Madrid de Xabi Alonso llegaba con paso perfecto: pleno de victorias y una sensación de superioridad que ilusionaba al madridismo. Sin embargo, este derbi se planteaba como la primera gran prueba de fuego para Alonso, un escenario para confirmar si su proyecto estaba realmente a la altura de la tradición ganadora del club.



Èder Militao siendo atendido despues de su fuerte choque contra Alexander Sorloth.

Lo único positivo del Madrid sigue siendo la conexión entre Kylian Mbappé y Arda Güler. El turco entiende perfectamente su rol como acompañante del francés, y juntos han participado en prácticamente todas las jugadas de peligro desde el inicio de la temporada. Cuando Güler fue sustituido, el ataque madridista se derrumbó: el equipo dejó de generar y perdió toda profundidad ofensiva.

Si algo terminó condenando al Madrid, fue su zaga. Desde Courtois —generalmente infalible— hasta Carvajal, Huijsen, Carreras y Asencio, todos mostraron fallos impropios de su nivel. La fragilidad fue tal que el Atlético aprovechó cada error para castigar sin piedad.

El Madrid repite un problema que ya vivió bajo Carlo Ancelotti: la tendencia a experimentar en partidos clave, perdiendo identidad y solidez. Xabi Alonso necesitará definir un esquema estable, aunque eso implique relegar a ciertas figuras, si quiere evitar que su proyecto pierda credibilidad demasiado pronto. Para el Atlético, en cambio, esta victoria significa mucho más que tres puntos. Tras un arranque irregular, la goleada devuelve confianza, reafirma la vigencia de Simeone y le da a los rojiblancos un impulso decisivo para seguir compitiendo en lo más alto de la liga.



Raul Asencio derribando a Julian Alvarez, causando un tiro libre.

El encuentro pronto mostró que solo un equipo estaba preparado para el reto. El Atlético, sin dominar la posesión, se impuso con intensidad, claridad en ataque y una defensa sólida en los momentos clave. El resultado final, un aplastante 5-2, fue un golpe que no solo significó tres puntos, sino también una declaración de fuerza ante el eterno rival.

Julián Álvarez fue el nombre propio del derbi. El argentino anotó desde el punto de penalti y también con un soberbio tiro libre, además de liderar a un conjunto rojiblanco que jugó con determinación y casi sin errores.

En el lado blanco, el análisis deja más sombras que luces. Xabi Alonso optó por experimentar en un partido de máxima exigencia: sentó a Franco Mastantuono, colocó a Arda Güler en la banda derecha y buscó protagonismo en figuras como Bellingham y Camavinga. Pero los movimientos no funcionaron.

Las decisiones en los cambios terminaron siendo aún más criticadas. Güler, hasta ese momento el mejor socio de Mbappé, fue sustituido; Carvajal salió para dar entrada a un Camavinga que volvía de lesión y carecía de ritmo. Futbolistas como Dani Ceballos, que podían haber aportado frescura, se quedaron sin minutos.

"ES UNA DERROTA MUY DURA Y NOS HACE RESPONSABLES. ESTE NO ES EL NIVEL QUE QUEREMOS DAR."

Xabi Alonso post el resultado del Derbi.



Redacción: Rodrigo Castaneda

TROPIEZOS DE LOS GRANDES Y UN CITY INTRATABLE

Esta semana la Premier League estuvo llena de sorpresas, empezando por el Chelsea vs Brighton. El Chelsea cayó 1-3 en casa frente al Brighton en un partido que se le escapó tras la expulsión de Trevoh Chalobah al inicio del segundo tiempo. Enzo Fernández había adelantado a los “Blues”, pero Danny Welbeck, con un doblete, y Maxim de Cuyper firmaron la remontada de los visitantes.

El Manchester United tampoco tuvo fortuna en su visita al Brentford, donde cayó por 3-1. Los “Red Devils” desperdiciaron un penalti que pudo haber cambiado el rumbo, pero terminaron siendo ampliamente superados por la intensidad del conjunto local. La derrota profundiza la crisis del United, mientras Brentford suma puntos valiosos que le permiten tomar aire en la clasificación.

En Selhurst Park, Crystal Palace dio la gran sorpresa al derrotar 2-1 al Liverpool. Sarr abrió el marcador, Chiesa empató en los minutos finales, pero Nketiah apareció en el 97’ para dar la victoria a los locales y cortar la racha perfecta de los “Reds”.



Bruno Fernandes frustrado al final del partido contra el Brentford.



Erling Haaland mantiene su gran nivel tras anotar 2 goles contra el Burnley.

El Manchester City, en cambio, vivió una tarde plácida al golear 5-1 al Burnley. Los de Guardiola exhibieron su poder ofensivo con dos goles en propia puerta de su rival y un doblete de Erling Haaland en el tiempo añadido, lo que redondeó una jornada perfecta para los “Citizens”, especialmente teniendo en cuenta los tropiezos de algunos de sus competidores directos.

En los demás encuentros, Leeds United y Bournemouth empataron 2-2 en un partido emocionante que se definió en el tiempo extra, mientras que Tottenham salvó un punto en el 1-1 ante Wolves gracias a un gol agónico de João Palhinha. Aston Villa logró una victoria convincente por 3-1 ante Fulham, Newcastle cayó en casa 1-2 frente al Arsenal y Everton igualó 1-1 con West Ham.

La tabla se aprieta en la parte alta: Liverpool sigue en el liderato, pero con menos margen tras su tropiezo. Crystal Palace y Arsenal se acercan, el City no suelta presión, y Chelsea continúa hundido en la irregularidad. Fue una fecha marcada por sorpresas, remontadas y drama hasta los últimos minutos, confirmando por qué la Premier League es la liga más impredecible del mundo.

TABLA DE POSICIONES

1	Liverpool	6	5	0	1	12	7	5	15	✓ ✓ ✓ ✓ ✗
2	Arsenal	6	4	1	1	12	3	9	13	✓ ✗ ✓ – ✓
3	Crystal Palace	6	3	3	0	8	3	5	12	– ✓ – ✓ ✓
4	Tottenham	6	3	2	1	11	4	7	11	✓ ✗ ✓ – –
5	Sunderland	6	3	2	1	7	4	3	11	✗ ✓ – – ✓
6	Bournemouth	6	3	2	1	8	7	1	11	✓ ✓ ✓ – –
7	Man City	6	3	1	2	14	6	8	10	✗ ✗ ✓ – ✓



HÉCTOR SOLORY: ORGULLO MEXICANO DEL KICKBOXING CON PLATA EN LOS WORLD GAMES 2025

REDACCIÓN:
RENATA OLÁN

Héctor Solory se ha consolidado como uno de los grandes referentes del kickboxing internacional. Con un estilo disciplinado y una carrera marcada por la constancia, este peleador mexicano ha llevado el nombre de su país a lo más alto. Campeón mundial en 2021 en Jesolo, Italia, y múltiple ganador panamericano y nacional, ahora suma a su trayectoria una medalla de plata en los World Games 2025, celebrados en Chengdú, China.

Héctor Solory triunfa en la modalidad Point Fighting de The World Games 2025



COSECHANDO LOGROS Y MOTIVANDO A LAS NUEVAS GENERACIONES

El logro más reciente, no solo por el nivel de exigencia del torneo, sino porque lo colocó entre los ocho mejores del planeta en la modalidad de Point Fighting. Para Hector, llegar a esa instancia fue un sueño cumplido: "Estar dentro de los ocho mejores del mundo, la verdad es que es una locura poder haber tenido la oportunidad de estar acá, sin duda es de gran orgullo para mí", compartió tras el evento.

El camino hasta la final no fue sencillo. Cada combate implicó una prueba física y mental ante competidores de élite. Como él mismo lo expresó: "Sabía que iba a ser una competencia súper difícil, que cada pelea iba a ser muy fuerte. Tuve la oportunidad de llegar a la final y obtener una medalla de plata, la verdad es que estoy muy contento y orgulloso de mi trabajo y de mis compañeros de equipo".

La medalla en Chengdú se suma a un historial impresionante: campeón mundial, cinco veces campeón nacional, tres veces campeón panamericano y medallista en campeonatos mundiales previos (bronce en 2016 en Dublín y en 2023 en Albufeira). Su nombre aparece con fuerza en la élite del kickboxing, respaldado por su disciplina y su pertenencia tanto al Team United como a la Selección Nacional.

Héctor Solory representa el espíritu de superación que distingue a los grandes atletas. Su visión está puesta en seguir activo y volver a competencias internacionales con la misma entrega. "Espero volver a tener la oportunidad de regresar a este evento, que sin duda alguna es un evento al que todo kickboxer tiene que asistir alguna vez", afirmó, convencido de que lo mejor aún está por venir.

Con su ejemplo, Solory no solo suma victorias personales, sino que inspira a nuevas generaciones de deportistas mexicanos a creer en sus sueños y a entender que el camino hacia la cima se forja con esfuerzo, disciplina y pasión.








Fotos de Héctor Solory en The World Games 2025

MAS ALLA DEL FAN



BRUNO LARA &
MANUEL FERNANDEZ

CON PANORAMA
DESDE LOS ESTUDIOS
DE LA REVISTA
PENINSULAR

@PANORAMA_DEPORTIVO_
@BRUNOLARASP
@_JA_CRISPY


Hacemos historia,
con cada botella.
Desde Yucatán, Campeche y Quintana Roo,
producimos con excelencia y pasión.
Orgullosamente hecho en México.
Nos une el país
que queremos
Bepensa
Coca-Cola
Industria
Mexicana

CALENDARIO DE LA SEMANA



FÚTBOL

LIGA MX

- TIGRES VS CRUZ AZUL - SÁBADO 04 DE OCTUBRE - 19:00 HRS
- LEÓN VS TOLUCA - SÁBADO 04 DE OCTUBRE - 19:00 HRS
- AMÉRICA VS SANTOS - SÁBADO 04 DE OCTUBRE - 21:05 HRS
- PUMAS VS CHIVAS - DOMINGO 05 DE OCTUBRE - 19:00 HRS
- TIJUANA VS MONTERREY - DOMINGO 05 DE OCTUBRE - 21:05 HRS

LA LIGA

- REAL MADRID VS VILLAREAL - SÁBADO 04 DE OCTUBRE - 13:00 HRS
- SEVILLA VS BARCELONA - DOMINGO 05 DE OCTUBRE - 08:15 HRS
- CELTA DE VIGO VS ATLÉTICO DE MADRID - DOMINGO 05 DE OCTUBRE - 13:00 HRS

PREMIERE

- ARSENAL VS WEST HAM - SÁBADO 04 DE OCTUBRE - 08:00 HRS
- MANCHESTER UNITED VS SUNDERLAND - SÁBADO 04 DE OCTUBRE - 08:00 HRS
- CHELSEA VS LIVERPOOL - SÁBADO 04 DE OCTUBRE - 10:30 HRS
- BRENTFORD VS MANCHESTER CITY - DOMINGO 05 DE OCTUBRE - 09:30 HRS

SINTONIZA TODOS ESTOS PARTIDOS Y MÁS EN:



LIGAS ESTADOUNIDENSES

NFL

- RAMS VS 49ERS - JUEVES 02 DE OCTUBRE, 18:15 HRS
- BROWNS VS VIKINGS - DOMINGO 05 DE OCUTBRE - 08:30 HRS
- JETS VS COWBOYS - DOMINGO 05 DE OCTUBRE - 12:00 HRS
- COLTS VS RAIDERS - DOMINGO 05 DE OCTUBRE - 12:00 HRS
- EAGLES VS BRONCOS - DOMINGO 05 DE OCTUBRE - 12:00 HRS
- PANTHERS VS DOLPHINS - DOMINGO 05 DE OCTUBRE - 12:00 HRS
- CARDINALS VS TITANS - DOMINGO 05 DE OCTUBRE - 15:05 HRS
- BENGALS VS LIONS - DOMINGO 05 DE OCTUBRE - 15:25 HRS

MLB

- GUARDIANS VS TIGERS - JUEVES 02 DE OCTUBRE - 11:00 HRS
- CUBS VS PADRES - JUEVES 02 DE OCTUBRE - 13:00 HRS
- YANKEES VS RED SOX - JUEVES 02 DE OCTUBRE - 16:00 HRS
- DODGERS VS REDS - JUEVES 02 DE OCTUBRE - 19:00 HRS

SINTONIZA TODOS ESTOS PARTIDOS Y MÁS EN:

PALABRAS DE UN EQUIPO CRUCIFICADO

LUY



ESCANÉA EL QR

Y MANTENTE AL DÍA CON NUESTRO INSTAGRAM



Moda y Arte

ERODE

LA REVISTA
PENINSULAR



CONTAMOS LA HISTORIA. CREAMOS CULTURA. .

En la Revista Peninsular , creemos en el poder de las ideas bien contadas. Desde revistas de moda y arte como ERODE, hasta plataformas digitales que marcan tendencia, conectamos con audiencias que buscan algo más que información: buscan inspiración.
Producimos contenido con identidad, estética y profundidad. Somos creadores, curadores y constructores de medios. Y si tú también tienes algo que decir, tenemos el espacio perfecto para amplificarlo.
Anúnciate con nosotros y haz que tu mensaje llegue donde realmente importa.

@LAREVISTAP
@ERODE_MAGAZINE
@daily_supercars_news
@panorama_deportivo_